デジモンテイマーズ新世代に捧げる!!

デジモンペンデュラム

DIGIMONPENDULUM

2 DEEP SAVERS

©BANDAI 1998

大百科

ディープセイバーズ
20種新登場!!

ナタルエテモンの秘密大公開!!

デジモン
シールつき!!

デジモンペンデュラム2 ディープセイバーズ 大百科

ケイブンシャ

好評発売中!!



デジモンペンデュラム1
ネイチャースピリッツ大百科

A6判　本体550円

※表示価格は消費税抜きの価格です。
別途消費税が加算されます。

デジモンテイマーズ新世代に捧げる!!

デジモンペンデュラム

DIGIMON PENDULUM

2 DEEP SAVERS

©BANDAI 1998



大百科

ディープセイバーズ
20種新登場!!

ナタルエテモンの秘密大公開!!

デジモン
シールつき!!


DIGIMONPENDULUM
デジモンペンデュラム
2 DEEP SAVERS
だいひゃっか
大百科

デジモンペンデュラム2

ネットの海や水辺に生息する デジモンたちが集結したぞ!!



ゴマモン



アノマロカリモン

BATTLE





ゲソモン

ディープセイバーズ登場!!

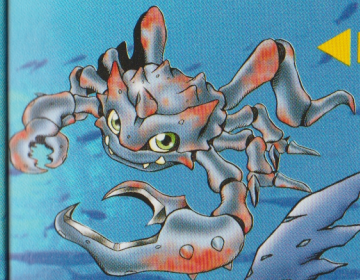

ガニモン



マリンエンジェモン

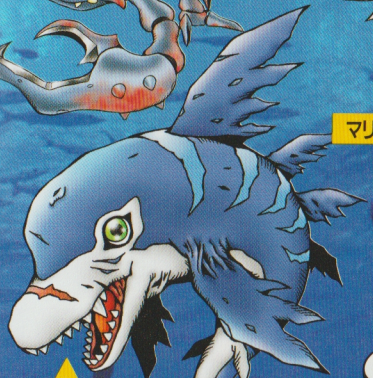

ルカモン

海を制覇するのは誰だ!



シャコモン



ピチモン

8ページから新キャラを一挙公開!

デジモンペンデュラム ② ディープセイバーズ 大百科

もくじ

デジモンペンデュラム② 大図鑑 5

★進化だ！ デジモン 6
★キャラクタープロフィール 8
★キャラクターサイズ比較 48
★デジモンペンデュラム② 育成教室 50
★デジモンペンデュラム② 研究室 58

デジモンペンデュラム② 秘情報室 67

★デジモンペンデュラム② 進化の法則 68
★キャラ別 進化の法則 70
★デジモンペンデュラム② 観察日誌 78
★デジモンペンデュラム② バトルの記録 84
★デジモンペンデュラム② ジョグレスの記録 88

コラム

●デジモンペンデュラムグッズ情報 66
●メタルエテモンに進化させよう！ 77
●デジモンウェブ情報 92

DIGIMONPENDULUM
デジモンペンデュラム
② DEEP SAVERS

大図鑑



フォルダ大陸で発見された新種の水棲デジモン、全20キャラをすべて紹介するぞ！

デジモンペンデュラム 2

進化だ！デジモン

デジモンは変身をしながら成長を遂げる。
ここでは彼らの成長の流れを紹介するぞ！

デジタマ

デジモンが生まれるタマゴだよ。時計をセットすると登場するぞ。



幼年期

生まれたばかりの赤ちゃんデジモン。まだバトルはできないのだ。



幼年期

デジタマがかえって約1時間経つと進化。まだバトルはできないぞ。



成長期

成長期になるとバトルができるぞ。トレーニングをたくさん積んでバトルに備えよう。



成熟期

成長期のときよりも、さらに攻撃力がアップするぞ。また、性格もキャラによってはっきりしてくる。



完全体

完全体には特定の条件を満たしたキャラだけが進化できる。完全体に進化したデジモンはさらにパワーアップするといわれている。



究極体

完全体のキャラを上回るパワーのもち主。デジモンワールドでは「究極の進化形態」として恐れられている。

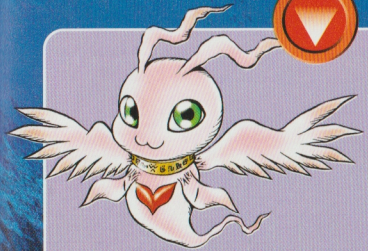

BABY DIGIMON

ピチモン

PITCHMON





とっても小さなデジモンベイビー

今まで発見された中でもっとも小さい微生物のようなデジモンの赤ちゃん。ウサギのように真っ赤で大きな目がかわいく、誰からも愛されている。

行動は感情のおもむくままなので、とっても目まぐるしい。好奇心いっぱいで、みんなと仲良くなりたいと思っている。

敵にはシャボン玉のようなアワを吐いて目をくらまし、逃げてしまう。

ピチモンデータ

種類	スライムデジモン
属性	なし
DP	20ポイント
1世代の寿命	約1時間

ポーズ集





BABY DIGIMON

プカモン

PUKAMON





浅瀬にすんでる ひょうきんもの

ピチモンが少しだけ大きくなり、海にすむ恐竜のようになったデジモン。タツノオトシゴのようにすばやい動きで、ネットの海を泳いでいる。

ひょうきんものだけど、かなりのおくびょう。見知らぬ誰かが近付くと、すぐに逃げてしまう。

体がまだ柔らかいので、深海の水圧と低温には耐えきれない。そのため、おもに浅瀬にすんでいる。

プカモンデータ

種類	レッサーデジモン
属性	なし
DP	25ポイント
1世代の寿命	約8時間

ポーズ集

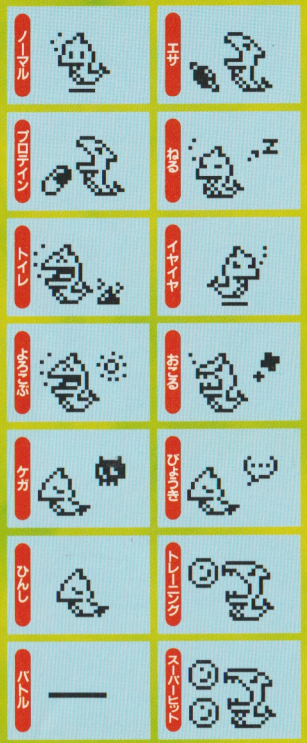



CHILD DIGIMON

ゴマモン

GOMAMON



必殺技

マーチング フィッシィーズ

元気いっぱいな やんちゃ坊主

体中があたたかい毛皮でおおわれたゴマフアザラシのようなデジモン。陸に上がっての活動もできるようになった。体の白い毛は成長するほど長くなり、頭から背中にかけて生えている赤い毛は、怒ったときに逆立つ。

まだまだやんちゃで、見るものすべてにちょっかいを出す。必殺技は小魚たちを操る『マーチングフィッシィーズ』。

ゴマモンデータ

種類	海獣型デジモン
属性	ワクチン(Va)
DP	25ポイント
1世代の寿命	約20時間

ポーズ集

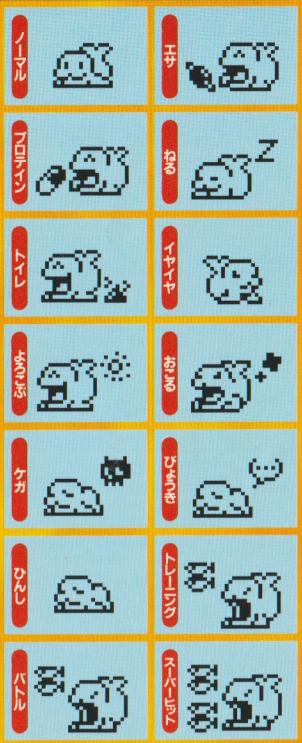



CHILD DIGIMON

ガニモン

GANIMON



かたいコウラとハサミが自慢

ネットの海に溶けこんでいる金属データをコウラにつけて、戦闘力を向上させたデジモン。トゲのあるコウラで敵の攻撃を防ぎ、巨大な刃になった左手と、強い握力をもつ右手で攻撃をする。性格はけっこうオチャメで、相手をだますのが好きなイタズラっ子。

必殺技は左のツメで相手の首を狙う『シザーズエクスキューション』だ。

ガニモンデータ

種類	甲殻類型デジモン
属性	データ(Da)
DP	25ポイント
1世代の寿命	約26時間

ポーズ集



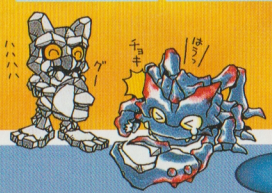

必殺技

シザーズエクスキューション

成長期

CHILD DIGIMON

シャコモン

SHAKOMON



必殺技



ブラックパール

カワイイ顔で敵を誘惑

かたいカラにおおわれた貝のようなデジモン。上下の貝は非常に防御力が高く、ちょっとやそっとの攻撃など弾き返してしまう。ただし内部構造は幼年期のようなスライム状のまま。かわいい顔で相手を誘い、近付いたところを攻撃するというズルいヤツなのだ。

必殺技『ブラックパール』で、カラの中で作ったかたい玉を敵に撃ちこむ!

シャコモンデータ

種類	甲殻類型デジモン
属性	ウィルス(Vi)
DP	25ポイント
1世代の寿命	約22時間

ポーズ集





ADULT DIGIMON

イッカクモン

IKKAKUMON



頑丈なツノを飛ばして攻撃！

北極探査基地内のコンピュータで発見されたデジモン。動きは遅いが、高温を発するツメで氷の上でもすべらずに歩ける。また極寒の地でも耐えられるように、分厚い毛皮と頑丈な体をもつ。頭のツノは頑丈なレアメタル『ミスリル』製で、体の皮も同じくらいにかたい。

必殺技は再生可能な頭のツノを発射する『ハープーンバルカン』だ。

イッカクモンデータ

種類	海獣型デジモン
属性	ワクチン(Va)
DP	30ポイント
1世代の寿命	約68時間

ポーズ集



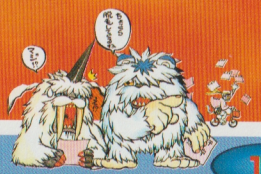

ADULT DIGIMON

ルカモン

RUKAMON

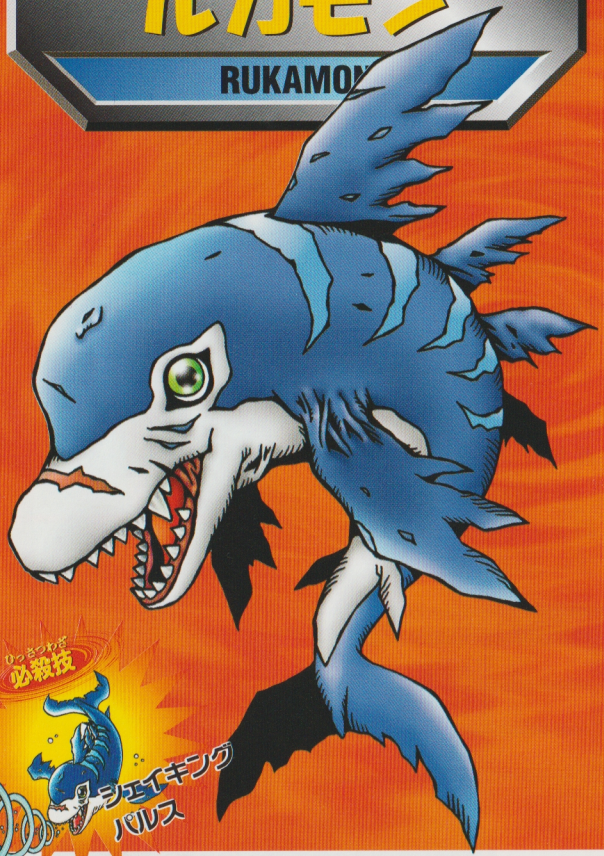

超音波を使って敵を粉砕！

異種族間の会話を研究するソフトから発生したデジモン。ネットの海でしか活動できないが、その動きは高速。イルカのような外見通りとても頭が良く、人よりも高度な知識をもっている。

ムダな戦いこそ好まないが、敵に対しては容赦なく攻撃。超音波を最大出力で相手に放つ必殺技『シェイキングパルス』で敵を粉砕する。

ルカモンデータ

種類	水棲哺乳類型デジモン
属性	ワクチン(Va)
DP	25ポイント
1世代の寿命	約64時間

ポーズ集



ひっさつわざ 必殺技

シェイキングパルス



ADULT DIGIMON

シードラモン

SEADRAMON



必殺技

アイスアロー

狂暴に進化した海の大蛇

ファイル島近海にすんでいたシードラモンの一部族が、フォルダ大陸沿岸に移りすみ凶暴に進化した種族。もともと知性というものがなく、闘争本能のおもむくまま敵を求めてネットの海を泳ぐ。

大蛇のような長い体が武器で、敵に巻き付いて強力な力で相手を締め上げるのが得意。必殺技は絶対零度の氷のヤリ『アイスアロー』！

シードラモンデータ

種類	水棲型デジモン
属性	データ(Da)
DP	30ポイント
1世代の寿命	約68時間

ポーズ集





ADULT DIGIMON

シーラモン

COELAMON



必殺技



ヴァリアブルダーツ

進化の秘密を握る古代魚型デジモン

ネットの海から生まれたとされるデジモン。その進化のナゾを解くカギとされるのがシーラモンだ。ファイル島近海で存在は確認されていたが、今回フォルダ大陸近海でも発見された。ただ姿形や内部構造こそ今までのものと似ているが、攻撃力や防御力は断然に高い。

必殺技は巨大なカギヅメで敵を攻撃する『ヴァリアブルダーツ』。

シーラモンデータ

種類	古代魚型デジモン
属性	データ(Da)
DP	25ポイント
1世代の寿命	約60時間

ポーズ集

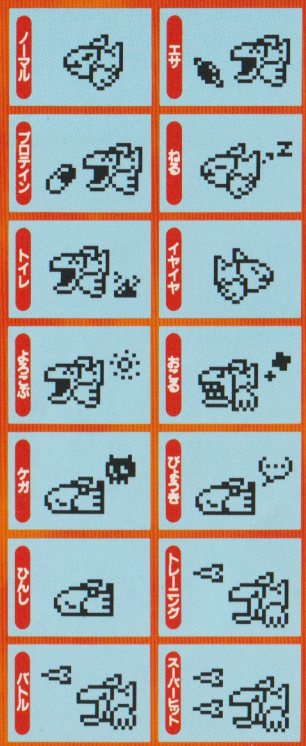

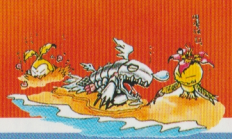

ADULT DIGIMON

ゲソモン

GESOMON

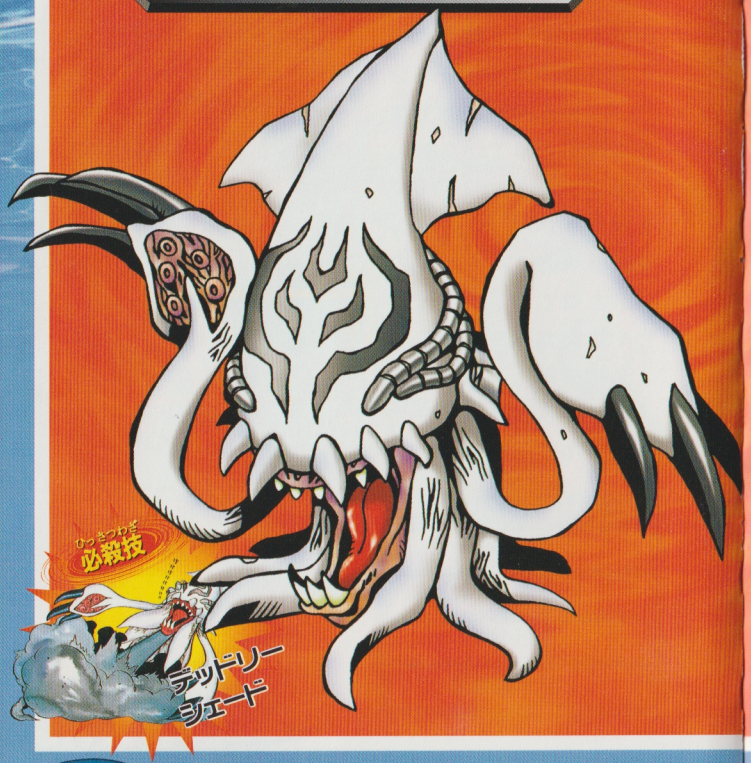

必殺技 デッドリーシェード

得意の毒攻撃で敵をマヒさせる！

ネットの深海に潜むイカのような姿のデジモン。「深海の白い悪魔」と恐れられているが、むやみに相手を傷つけることはない。ただしなわばりに入ってきた相手には、荒れ狂う鬼神のごとく攻撃をしかける怖いヤツ。

非常にかしこく、ヒット＆アウェイ戦法が得意。必殺技の毒攻撃『デッドリーシェード』で、敵をマヒさせることもできる。

ゲソモンデータ

種類	軟体型デジモン
属性	ウィルス(Vi)
DP	25ポイント
1世代の寿命	約68時間

ポーズ集



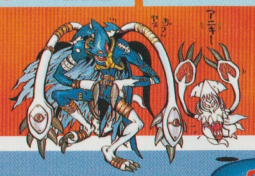

成熟期

ADULT DIGIMON

オクタモン

OCTMON



お宝の収集家 タコ型デジモン

極悪なハッカーのウィルスから発見されたタコのようなデジモン。

お宝を集めるのが大好きで、海底でデジ宝を拾い集めては身に付ける。ちなみに触手の先端にはデビドラモンのデータから奪ったツメを、頭のツボには貝状の小型デジモンであるフジツモンを付着させている。

必殺技は毒墨を弾にして放つ『海鳴墨銃』だ。

オクタモンデータ

種類	軟体型デジモン
属性	ウィルス(Vi)
DP	30ポイント
1世代の寿命	約64時間

ポーズ集



成熟期





PERFECT DIGIMON

ズドモン

ZUDOMON



トールハンマーで敵を打つ!!

イッカクモンが進化し、二足歩行ができるようになったパワー型デジモン。

対戦相手の皮やコウラで作った防具で身を守り、太古の氷から発掘したクロンデジゾイト製のトールハンマーで敵を打つ。

『ハンマースパーク』は、トールハンマーを振り下ろしたときに発生する衝撃波で敵を吹き飛ばす必殺技。鍛え抜かれた筋肉をもった強者だ。

ズドモンデータ

種類	海獣型デジモン
属性	ワクチン(Va)
DP	40ポイント
1世代の寿命	約76時間

ポーズ集



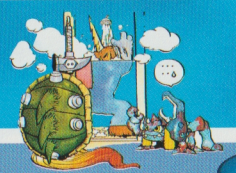

PERFECT DIGIMON

ホエーモン

WHAMON



デジモンワールド最大のデジモン

ネットの深海にすむデジモンワールド最大のデジモン。巨体ゆえにそのデータ量も大きく、通常のコンピュータでは処理できないほどだという。

ファイル島付近にすむ種族より、フォルダ大陸付近に生息する方がより完全体に近い進化を遂げ、生命力・攻撃力も高い。必殺技は巨大な大津波ですべてを飲みこみ破壊する『タイダルウェーブ』。

ホエーモンデータ

種類	水棲哺乳類型デジモン
属性	ワクチン(Va)
DP	30ポイント
1世代の寿命	約72時間

ポーズ集





PERFECT DIGIMON

メガシードラモン

MEGASEADRAMON



環境に打ち勝った海のハンター

フォルダ大陸周辺の過酷な環境の中を生き抜いたシードラモンが、環境に順応して進化した形態。体がひとまわり大きくなり、知性もだいぶ発達した。追尾魚雷のように敵を追い回し、確実に撃破する海のハンターだ。

頭部のツノはイナズマ状のブレードへと進化し、高圧の電撃を放つ必殺技『サンダージャベリン』を使えるようになった。

メガシードラモンデータ

種類	水棲型デジモン
属性	データ(Da)
DP	40ポイント
1世代の寿命	約80時間

ポーズ集



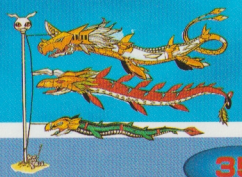

PERFECT DIGIMON

アノマロカリモン

ANOMALOCARIMON



敵の動きを触覚で封じる

古代生物研究所のデータバンクがウィルスに感染し、古代生物のデータが進化して発生したといわれるデジモン。

食べることにこだわるタイプで、獲物を捕まえるのが得意。頭から生えた触覚で敵の動きを封じ、鋭いブレードになっているシッポでとどめを刺す。必殺技は左右の前脚をクロスして放つ『スティンガーサプライズ』。

アノマロカリモンデータ

種類	古代甲殻類型デジモン
属性	データ(Da)
DP	30ポイント
1世代の寿命	約72時間

ポーズ集





PERFECT DIGIMON

マリンデビモン

MARINDEVIMON

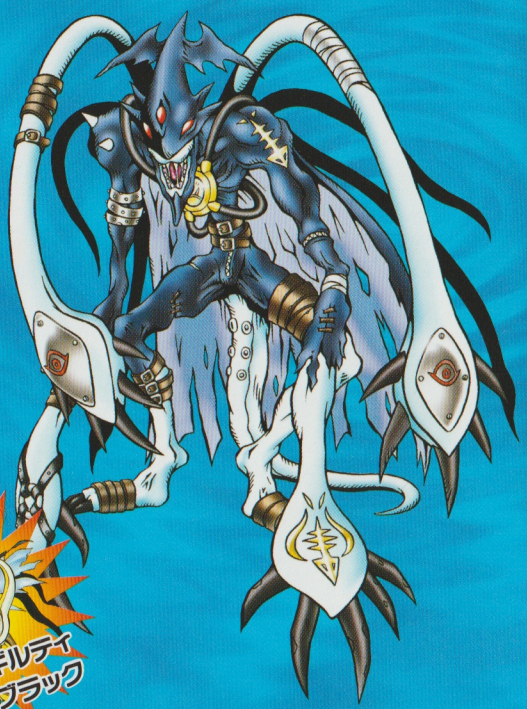

必殺技

ギルティブラック

猛毒の墨を放つ凶悪なデジモン

深海での孤独な生活から憎悪以外のすべての感情を失った海のデビモン。

非常に好戦的で、戦意をなくした相手でも攻撃の手をゆるめない。勝つためには手段を選ばないダーティーファイターだ。

背中のふたつの触覚はそれぞれが意志をもち、獲物をたがいに奪い合う。そして口からは猛毒の墨を発射する必殺技『ギルティブラック』を放つ。

マリンデビモンデータ

種類	水棲獣人型デジモン
属性	ウィルス(Vi)
DP	35ポイント
1世代の寿命	約74時間

ポーズ集





PERFECT DIGIMON

ダゴモン

DAGOMON

必殺技 フォービドゥントライデント



首に数珠を下げた海の破戒僧

船のコンピュータに感染して航路を狂わせるウィルスから進化した邪神デジモン。見かけは人型だが、実際は軟体型デジモンの進化形態だ。

すさまじい腕力で、三つ又の鉾を投げつける必殺技『フォービドゥントライデント』で敵を倒す。また倒した敵の前で、数珠を握り、とむらうポーズをとることから「海の破戒僧」とも呼ばれる。

ダゴモンデータ

種類	水棲獣人型デジモン
属性	ウィルス(Vi)
DP	40ポイント
1世代の寿命	約72時間

ポーズ集

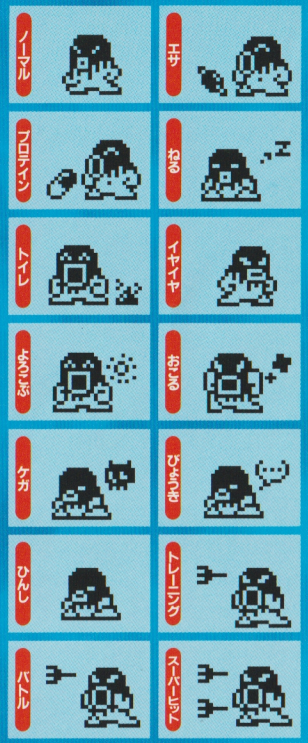



ULTIMATE DIGIMON

マリンエンジェモン

MARINANGEMON



戦意を消失させる聖なるデジモン

めったにその姿を見ることができないとってもレアなデジモン。まるで海の天使クリオネのようにネットの海に潜む。エンジェモンとは別の種族だが、首にホーリーリングが付いていることから聖なる存在である可能性が高いようだ。

争いごとを好まず、必殺技『オーシャンラブ』で相手の戦意をなくさせ、戦闘を回避する。



マリンエンジェモンデータ

種類	妖精型デジモン
属性	ワクチン(Va)
DP	40ポイント
1世代の寿命	約120時間

ポーズ集



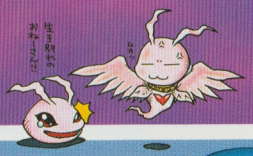

ULTIMATE DIGIMON

メタルシードラモン

METALSEADRAMON

必殺技 アルティメットストリーム



強力に改造された海の覇者！

最強金属クロンデジゾイト合金に身を包むシードラモン。水中迎撃用に改造された最終進化形態だ。あらゆる攻撃に耐えられる超硬度のメタルボディと、水棲デジモン最速のスピードを合わせもつ海の覇者である。

鼻先から発射する必殺技『アルティメットストリーム』は高出力のエネルギー砲。水中でもその破壊力は発揮される。

メタルシードラモンデータ

種類	サイボーグ型デジモン
属性	データ(Da)
DP	45ポイント
1世代の寿命	約100時間

ポーズ集





ULTIMATE DIGIMON

プクモン

PUKUMON



必殺技

ニードルスコール

英国から殴りこみパンクスデジモン

イギリスからやってきたパンクスデジモン。英国最強のハッカーが全知全能をそそぎこみ生み出した最強最悪のウィルスが突然変異して誕生した。

基本的には殴り合いで決着をつけるというポリシーをもつ。が、奥の手としてクロンデジゾイト製のメタルヘッドから超硬度のトゲをいっせいに放つ必殺技『ニードルスコール』もある。

プクモンデータ

種類	突然変異型デジモン
属性	ウィルス(Vi)
DP	50ポイント
1世代の寿命	約114時間

ポーズ集



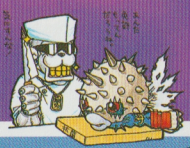

キャラクターサイズ比較



デジモンたちの最低体重と標準の大きさを比べてみよう。
ギガ（G）とは、デジモンの体重をあらわす単位だぞ。



デジモンは体の大きさを自由に変化することができます

育成教室

デジモンの育成には基本操作が大事。基本をマスターして、強いデジモンに育てよう！

本体



- 通信コネクター
  バトル、ジョグレスのときに使用
- Aボタン
  アイコンを選択するときに使用
- Bボタン
  アイコンの決定。通常時に押すと時計画面が見られる
- Cボタン
  選択したアイコンのキャンセル

画面

リセットボタン

画面

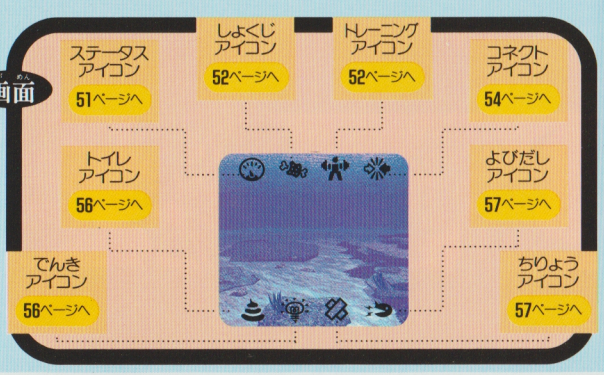

ステータスアイコン

デジモンの状態をチェック！

デジモンの状態を知りたいときに選択しよう。また、よびだしアイコンが点滅したら、ここで原因をチェックしよう。

●年齢・ギガ（体重）

デジモンの成長がわかる。年齢は“yr.”、体重は“G”の場所でチェックしよう

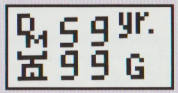

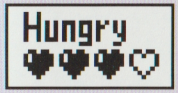

●Hungry（おなか）

デジモンの満腹度がわかる。白いハートは空腹度を、黒いハートは満腹度をあらわす

●Strength（筋力）

デジモンの筋力がわかる。最初は白いハートが4つ。筋力がつくと黒いハートが増える

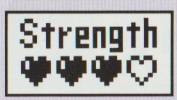

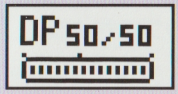

●DP（デジモンパワー）

デジモンの体力がわかる。トレーニング、バトル、ジョグレスをするとパワーが減る

●バトル回数・勝率

〝勝利した回数／バトルした回数〟がわかる。また、全体の勝率がパーセントで表示される

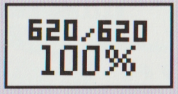

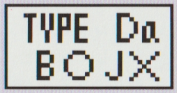

●TYPE（デジモンの属性）

デジモンの属性がわかる。また、バトル（B）やジョグレス（J）が可能か○×でわかる

しょくじアイコン

食事は2種類

デジモンの食事は「エサ」と「プロテイン」。空腹時は「エサ」、筋力が足りないときは「プロテイン」をあたえよう。

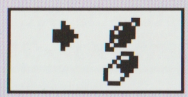

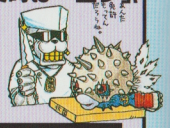



エサ

エサをひとつ食べると体重が1G増える。デジモンがエサを食べなくなったら満腹の証拠だ



プロテイン

プロテインをひとつ食べると体重が2G増える。4つ食べると体力が1ポイントアップするぞ

トレーニングアイコン

筋力アップだ

トレーニングをたくさんして筋力(ストレングス)をアップさせよう。筋力をつけると、バトルに勝つ確率が高くなるぞ。

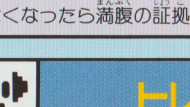





ペンデュラムのやり方

ペンデュラムとは“振り子”という意味。トレーニングやバトルの前に本体をタテにして振ると、技のコマンドが入力できるのだ

トレーニングをしよう!

1 「READY!」の表示が出たら、ペンデュラムの準備をしよう。カウント音が止まったらスタートだ!



2 「COUNT!」の表示が出たらペンデュラム開始。チェーンを握りながら3秒間ペンデュラムしよう



3 デジモンの攻撃は全部で5回。ペンデュラムのしかたによって、通常攻撃かスーパーヒットを放つぞ



めざせ! スーパーヒット

スーパーヒットが1回以上出たらトレーニング成功。スーパーヒットを出した回数が多いほど、筋力がたくさんアップするのだ



めざせ!メガヒット

5回連続してスーパーヒットが出たらメガヒットだ。メガヒットが出ると筋力が4ポイントアップする。また体重が8Gダウンするぞ



コネクトアイコン

バトルとジョグレス

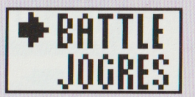

2台の本体を接続して、バトルやジョグレスをする前に選択。“BATTLE”または“JOGRES”を矢印で選ぼう



ステータスをチェックしよう！

バトルやジョグレスをする前は、ステータスの属性“TYPE”をチェックしよう。バトル（B）、ジョグレス（J）に○（可能）、×（不可能）が表示されるぞ

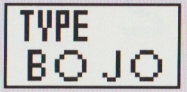

この場合、バトルもジョグレスも可能だ

バトルとジョグレスの方法



バトルやジョグレスをするときは、自分の本体と相手の本体の通信コネクターを接続させよう。このとき、“ERROR”の文字が出たらもう一度接続をやり直そう



ジョグレスとは

ジョグレスとは、特定の条件を満たしたデジモン同士を合体進化させることだ。合体進化はデジモン同士の属性が深く関係しているぞ



バトルをしよう！

1 “BATTLE”を選択して“READY！”の表示が出たらトレーニングと同じ方法でペンデュラムしよう



2 右の図のように“BATTLE”と表示されたら、本体同士を接続させ、一方のAまたはBボタンを押そう



3 “OK！”の文字が表示されたらオートバトル開始。先にヒットポイントをなくした方が負けだ



ヒットポイント

ジョグレスをしよう！

1 “JOGRES”を選んで右の図のようになったら、本体同士を接続して一方のAまたはBボタンを押そう



2 “OK！”の表示が出たらジョグレス開始。このとき“MISS MATCH”の表示が出たらジョグレスできない



3 ジョグレスが成功すると、新しく進化したキャラが自分の本体と相手の本体に出現する



トイレアイコン

ウンチを流す

デジモンは毎日数回ウンチをする。ウンチを発見したらトイレアイコンを選択、決定しよう。そうするとウンチが流れるぞ。

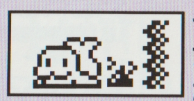



ウンチを流さないと？

ウンチを放置しておくと、どんどんウンチがたまってしまうぞ。ウンチの放置は病気の原因になるので注意しよう



ウンチが８つに!?

でんきアイコン

電気を消そう

デジモンが眠ったらでんきアイコンを選択、決定しよう、そこで電気を“OFF”にすると消えるぞ。

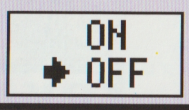



進化に影響？ 睡眠妨害

電気をつけて右の表の事柄を選択するとデジモンは起きる。睡眠中に起こすことを睡眠妨害と呼び、進化に影響があるといわれている

食事をあたえる
トレーニングをする
バトルをする
ジョグレスをする

ちりょうアイコン

ケガや病気を治そう

デジモンがケガや病気をしたら、ちりょうアイコンを選択しよう、病気は上、ケガは下を選択、決定だ。

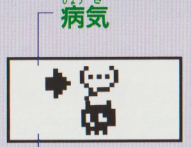

病気が感染!?

病気のときにバトルやジョグレスをすると、相手に感染する恐れがあるので注意しよう

回復するまで治療

１度の治療で病気やケガが治らなかった場合は、治るまで治療をしてあげよう

よびだしアイコン

呼ばれたら応えよう

デジモンがキミを呼び出したら、ステータスアイコンをチェックして原因を調べてあげよう。



デジモンがキミを呼ぶとき

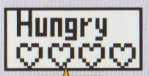

おなかがすいたぞ～

からだがなまったぞ～

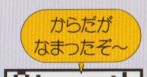

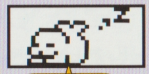

もうねるぞ～

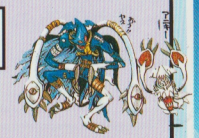

研究室

今までにわかったデジモンの研究データをもとにキミの質問に答えるぞ！

Q これまでのデジモンたちとバトルすることは可能ですか？

A もちろんバトル可能だよ。ただし、デジタルモンスターとバトルする場合は、本体同士を接続したときに、デジタルモンスター側のAボタンまたはBボタンを必ず押そう。ペンデュラム側のボタンを押してもバトルはできないから注意しよう。

Q 静かな場所でもデジモンと遊べるように、音の消し方を教えてください

A 音を消したいときは、A、Bボタンを同時押ししよう。そうすると〝ON〟〝OFF〟の表示が出るよ。ここで〝OFF〟を選択すると音は消える。音を出したいときは〝ON〟を選択しよう。

Q DPがあるのにトレーニングやバトルをしてくれません。なぜですか？

A それはデジモンがわがままをいっているからだ。デジモンは呼び出しサインのムシを何回もされるとすねてわがままをいうのだ。デジモンがわがままをいうときは、トレーニングアイコンとコネクトアイコンの決定ができなくなる。もし決定ができなくなったら、しばらく待つか、食事などをさせてから決定してみよう。呼び出しをムシしないでデジモンが進化すれば、わがままはいわなくなるよ。

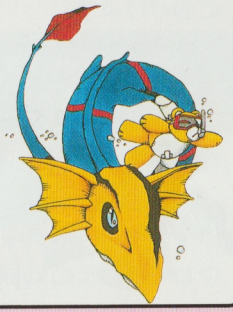

Q 朝の11時になってもデジモンが起きてくれません。どうしてですか？

A デジモンが寝たときに電気を消し忘れたり、睡眠中に起こしたりするとデジモンはねぼすけになるぞ。デジモンが寝てから30分以内に電気を消せば、規則正しい生活に戻っていくよ。

Q 成熟期になっているのにジョグレスができません。どうしてですか？

A ジョグレスはたくさんの体力が必要なのでDPが満タンじゃないとできないぞ。DPは一晩寝ると満タンになる。ジョグレスをさせたい日は、DPを使うトレーニングやバトルはしないように心がけよう。

DPが満タンじゃないのにジョグレスをしたい場合は、プロテインを補給してDPを満タンにしよう。プロテインを4つあたえるとDPは1ポイント増える。

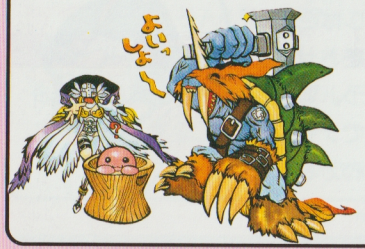

Q ジョグレスをしたらトレーニングができなくなりました。どうして？

A ジョグレスをするとDPをすべて使いきってしまうのだ。だからジョグレスをした日はトレーニングやバトルができないぞ。その日の筋力（Strengh）はプロテインでおぎなってあげよう。

Q ジョグレスをしたら"MISS MATCH"になってしまいました。どうしてですか？

A ジョグレスの成功は属性と深く関わっているのだ。"MISS MATCH"の表示が出た原因はキャラ同士の属性の相性が悪かったため。属性とジョグレスの関係は70ページから紹介しているよ。

Q デジモンの"属性"ってなんですか？また、なにに関係していますか？

A デジモンにはデータ(Da)、ワクチン(Va)、ウィルス（Vi）という3種類の属性がある。データのデジモンは、ワクチンを取りこんでウィルスから身を守るデジモン。ワクチンのデジモンはウィルスによるデータの破壊を防ぐデジモン。ウィルスのデジモンはコンピュータ中のデータを破壊して取りこむデジモンだ。この3種類の属性はバトルやジョグレスに関係しているといわれているぞ。

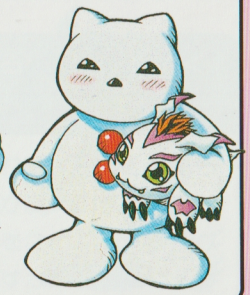

Q デジモンが太りすぎてしまいました。ダイエットの方法を教えてください

A トレーニングでスーパーヒットを1～2回出すと2G、3～4回だと4G、5回（メガヒット）で8Gの減量ができる。その他にも、1回バトルをすると4G、ウンチをすると1G減るよ。

Q とにかく強いデジモンに育てたいです。その方法を教えてください

A 強いデジモンを育てるにはなんといってもトレーニングが大事。バトルに備えてたくさんトレーニングを積むと、バトルで勝つ確率がアップするぞ。呼び出しサインを無視したり、睡眠妨害をすると確率がダウンするので注意しよう。

また、完全体や究極体の進化に成功すれば、すごいパワーをほこるデジモンになるぞ。そのためには成長期、成熟期で完全体になる条件をクリアしよう。

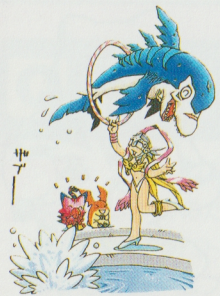

Q 完全体や究極体に進化させる方法を教えてください

A 完全体や究極体のデジモンに進化させるためには、成長期～成熟期中に30戦以上のバトルと40%～80%の勝率が必要だ。勝率が高いほど完全体になる確率も高くなる。勝率が40%以上あると20%の確率で進化。60%以上だと25%の確率で進化。80%以上だと50%の確率で進化する。ただし、ジョグレスをすればこの条件はなくても進化可能だ。

進化について情報は68ページで紹介しているぞ。





Q デジモンを長生きさせる秘訣を教えてください

A デジモンを大事に育てれば、きっと長生きするよ。もし、デジモンが瀕死の状態におちいってしまったら、キミの願いをこめてたくさんペンデュラムしよう。息を吹き返すかもしれないぞ。

Q デジモンが死んでしまう原因が知りたいです。教えてください

A デジモンが死亡する原因はいろいろあるぞ。原因のひとつにあげられるのが呼び出しサインのムシだ。数回のムシで死んでしまうことはないけど、ムシが何十回と連続で続くとさすがのデジモンも息絶えてしまう。また、ケガや病気の状態で何時間もほうっておくのもキケン。それに、ケガや病気を何十回もすると死んでしまうことがあるぞ。



デジモンは決して不死身ではないので、寿命が来る日まで大事に育ててあげようね。

Q デジモンがケガをしてしまう原因はなんですか？

A プロテインをあたえすぎたり、睡眠妨害をしていると、バトルで敗戦したときにケガをする確率が高くなるぞ。ケガの回数が多くなったり、放置時間が長いと命に関わるので注意しよう。

Q デジモンが病気になってしまう原因を教えてください

A デジモンのウンチを8つためたり、睡眠中に何回も起こしてしまうと病気になることがある。体重が99Gになると太りすぎで病気になることもあるぞ。また、病気はバトルやジョグレスで感染することもある。通信をする前は相手のデジモンが病気でないか確かめよう。

病気の回数が多かったり、病気のままで放置しておくと死んでしまうことがあるので注意が必要だ。

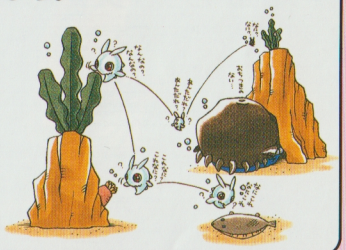

Q デジモンが死んでしまいました。次のデジモンを育てる方法を教えてください

A A、Cボタンを同時押しすると新しいデジタマが出現する。大事に育てたデジモンはデジタマを産むことがある。このデジタマから生まれたデジモンは強い戦士になる確率が高いらしいぞ。

コラム

デジモンペンデュラム2 グッズ情報

デジモンペンデュラムの新しいグッズを紹介するぞ！
キミのデジモンコレクションにくわえよう

デジコレキーチェーン

大人気のペンデュラムキャラ5体がキーチェーンになって登場したぞ！
各480円（税別）発売中。





カードダス登場！

カードダス デジタルモンスターパート1

カードダスでデジモンが登場。パート1に引き続きパート2も発売中！
4枚1セット100円（税込）

イレモンペンデュラム

専用ケースでデジモンを保護しよう。ケースに入れたまま操作が可能だ！
各380円（税別）発売中。



DIGIMONPENDULUM
デジモンペンデュラム
2 DEEP SAVERS

秘情報室



デジモンの進化の秘密を探るページだよ。ここを読んでいろんなデジモンを育ててみよう！

育成のコツをつかめ!!

デジモンペンデュラム2

成長に合わせて上手に育成！

デジモンの進化は育て方によって決定される。その法則は成長別に違いがあるぞ。下の①～⑥を読んで、進化が決定するポイントをしっかり押さえよう！

成長別・法則チェック

1 幼年期 ピチモン

●約1分後にデジタマから誕生

2 幼年期 プカモン

●ピチモンから約1時間後に成長

3 成長期 ピチモン時の

●呼び出しサインをムシした回数
●睡眠妨害をした回数

▼

で進化するキャラが決定！

4 成熟期 成長期時の

●呼び出しサインをムシした回数
●睡眠妨害をした回数
●トレーニングをした回数

▼

で進化するキャラが決定！

進化の法則



5 完全体 成熟期時の

●呼び出しサインをムシした回数
●睡眠妨害をした回数
●40～80%以上の勝率
●30戦以上のバトル

または

●ジョグレス

▼

で進化するキャラが決定！

6 究極体 完全体時の

●呼び出しサインをムシした回数
●睡眠妨害をした回数
●40～80%以上の勝率

または

●ジョグレス

▼

で進化するキャラが決定！

完全体と究極体の進化の法則は2パターンだ

裏ワザを使って完全体に近付こう！

裏ワザ1

時計をセットしてからデジタマが割れるまでペンデュラムする

裏ワザ2

デジモンが死ぬ前に産んだデジタマから新しいキャラを育てる

キャラ別進化の法則

デジモンの進化の法則をキャラ別に紹介。どのデジモンからどんな法則で進化するのか探ってみよう！



ピチモン　幼年期

このキャラから進化！

デジタマ	デジタマから約1分後に進化する

プカモン　幼年期



このキャラから進化！

ピチモン	ピチモンから約1時間後に進化する



ゴマモン　成長期

このキャラから進化！

プカモン	規則正しく育てて、呼び出しサインのムシや、睡眠妨害はしないように注意する

ガニモン　成長期



このキャラから進化！

プカモン	ふつうに育てる。1度や2度の呼び出しサインムシや、睡眠妨害は気にしない



シャコモン　成長期

このキャラから進化！

プカモン	不規則に育てる。呼び出しサインが鳴っていても心を鬼にしてムシしよう

イッカクモン　成熟期



このキャラから進化！

ゴマモン	規則正しく育てる。トレーニングをたくさん積む
シャコモン	呼び出しサインのムシは厳禁。トレーニングをたくさん積む

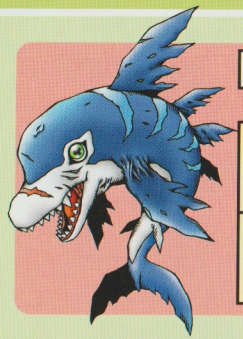

ルカモン 成熟期

このキャラから進化！

ゴマモン	規則正しく育てる。トレーニングのやりすぎに注意
ガニモン	規則正しく育てる。トレーニングをたくさん積む

シードラモン 成熟期

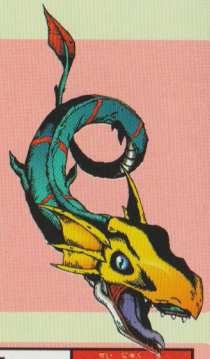

このキャラから進化！

ガニモン	規則正しく育てる。トレーニングのやりすぎに注意
シャコモン	呼び出しサインのムシは厳禁。トレーニングはやりすぎない

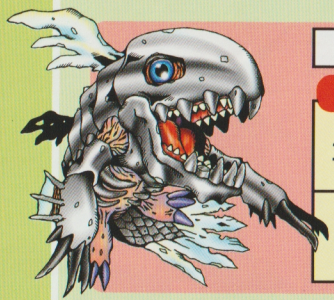

シーラモン 成熟期

このキャラから進化！

ゴマモン	不規則に育てる。トレーニングをたくさん積む
ガニモン	不規則に育てる。トレーニングをたくさん積む

ゲソモン 成熟期

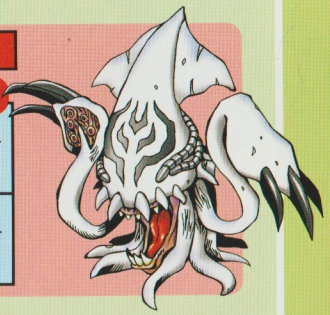

このキャラから進化！

ガニモン	不規則に育てる。トレーニングをたくさん積む
シャコモン	不規則に育てる。トレーニングのやりすぎに注意

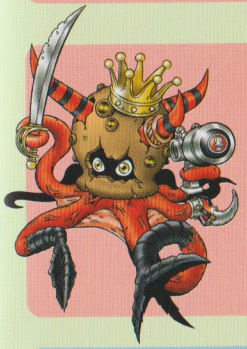

オクタモン 成熟期

このキャラから進化！

ゴマモン	不規則に育てる。トレーニングのやりすぎに注意
シャコモン	不規則に育てる。トレーニングのやりすぎに注意

ズドモン 完全体

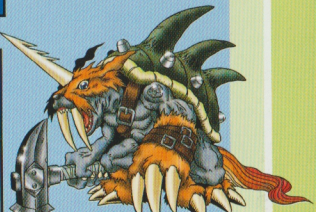

このキャラから進化！

イッカクモン	規則的に育成。30戦以上のバトルと40%以上の勝率が必要
ルカモン	規則的に育成。30戦以上のバトルと40%以上の勝率が必要



ホエーモン　完全体

ジョグレスで進化！

?	属性がワクチンのキャラ同士でジョグレスする
?	属性がワクチンとデータのキャラ同士でジョグレスする



メガシードラモン　完全体

このキャラから進化！

シードラモン	規則的に育成。30戦以上のバトルと40%以上の勝率が必要
シーラモン	規則的に育成。30戦以上のバトルと40%以上の勝率が必要



アノマロカリモン　完全体

ジョグレスで進化！

?	属性がデータのキャラ同士でジョグレスする
?	属性がワクチンとウィルスのキャラ同士でジョグレスする



マリンデビモン　完全体

このキャラから進化！

グソモン	規則的に育成。30戦以上のバトルと40%以上の勝率が必要
オクタモン	規則的に育成。30戦以上のバトルと40%以上の勝率が必要



ダゴモン　完全体

ジョグレスで進化！

?	属性がウィルスのキャラ同士でジョグレスする
?	属性がデータとウィルスのキャラ同士でジョグレスする



マリンエンジェモン　究極体

2体のキャラだけ進化可能

?	呼び出しサインのムシは厳禁。40%以上の勝率が必要
?	呼び出しサインのムシは厳禁。40%以上の勝率が必要



メタルシードラモン 究極体

ジョグレスで進化！

？

属性が同じキャラ同士でジョグレスをすると進化。めったに見られないキャラだ

プクモン 究極体

ジョグレスで進化！

？

属性がウィルスのキャラを、違う種類のペンデュラムとジョグレスさせると進化する





コラム

メタルエテモンに進化させよう！

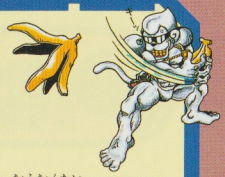

デジモンペンデュラム①で登場した究極体、メタルエテモン。このデジモンの進化形態はナゾとされ、デジモンテイマーたちの研究課題となっていた。だが、その進化形態が明かされる日がついに来た!!

ペンデュラム1と2のキャラをジョグレス!?

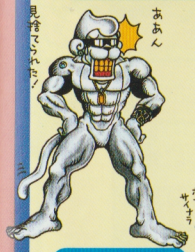

なんと、メタルエテモンはペンデュラム①とペンデュラム②のキャラがジョグレスすることで進化する、珍しい種族だったのだ!!

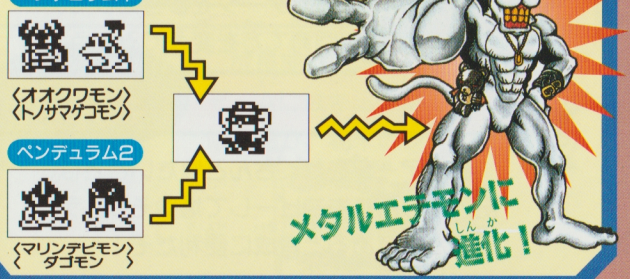

観察日誌でキミのデジモンデータを集めよう!!

めざせ!上級テイマー

デジモンの生態を観察して日誌に記録しよう。記録データをもとにコンディションを調整できればキミも上級テイマーの仲間入りだ!



集めたデータを次世代にいかせ!



来たれ!!若人。

何回も同じキャラに育ってしまうなんてことない? そんなときは自分で記録した観察データを参考にして、毎回育て方を変えてみよう。

コピーして日誌を増やそう!

観察データをたくさんとりたいときは、記入前の日誌をコピーして増やそう。データが色々あると育成に便利だぞ!

観察日誌 記録のしかた

成長期 CHILD DIGIMON

進化	2月 15日
年齢	0yr~ 1yr
体重	20G~ 25G
DP	25/25~20/25
呼び出しムシ	2 回
睡眠妨害	0 回
トレーニング	30 回
バトル	15 回
ケガ・病気	1 回

A

ナマエ ゴマモン

属性 ワクチン

最終勝率 80%

チェックポイント

成長期からキャラの分岐が始まるぞ。Aにはキミの育てたデジモンの似顔絵か、巻末のシールを貼ろう。



デジモンペンデュラム2

観察日誌

幼年期 BABY DIGIMON

進化	月 日
年齢	yr～ yr
体重	G～ G
DP	／ ～ ／
ニックネーム	



ナマエ

幼年期 BABY DIGIMON

進化	月 日
年齢	yr～ yr
体重	G～ G
DP	／ ～ ／
呼び出しムシ	回
睡眠妨害	回



ナマエ

成長期 CHILD DIGIMON

進化	月 日
年齢	yr～ yr
体重	G～ G
DP	／ ～ ／
呼び出しムシ	回
睡眠妨害	回
トレーニング	回
バトル	回
ケガ・病気	回

ナマエ

属性

最終勝率 %

成熟期 ADULT DIGIMON

進化	月 日
年齢	yr～ yr
体重	G～ G
DP	／ ～ ／
呼び出しムシ	回
睡眠妨害	回
バトル	回
ケガ・病気	回

ナマエ

属性

最終勝率 %

完全体 PERFECT DIGIMON

進化	月 日
年齢	yr～ yr
体重	G～ G
D P	／ ～ ／
呼び出しムシ	回
バトル	回
ケガ・病気	回

ナマエ

属性

最終勝率 %

究極体 ULTIMATE DIGIMON

進化	月 日
年齢	yr～ yr
体重	G～ G
D P	／ ～ ／
呼び出しムシ	回
バトル	回
ケガ・病気	回

ナマエ

属性

最終勝率 %

お墓 GRAVE

死亡	月 日
デジタマ	産んだ・産まない
寿命	才



死因

思い出

育成メモ



デジモンペンデュラム2

バトルの記録

バトルをしたときの結果を記入する欄だよ。下の記入例を参考にして記録してね。

例

月 日

キミのデジモン名 VS 相手のデジモン名

勝敗	勝ち・負け	ケガ	した・しない
勝率	50 %〜60%	スーパーヒット	3 回

月 日

〔　　〕 VS 〔　　〕

勝敗	勝ち・負け	ケガ	した・しない
勝率	%〜 %	スーパーヒット	回

月 日

〔　　〕 VS 〔　　〕

勝敗	勝ち・負け	ケガ	した・しない
勝率	%〜 %	スーパーヒット	回

月 日

〔　　〕 VS 〔　　〕

勝敗	勝ち・負け	ケガ	した・しない
勝率	%〜 %	スーパーヒット	回

月 日

〔　　〕 VS 〔　　〕

勝敗	勝ち・負け	ケガ	した・しない
勝率	%〜 %	スーパーヒット	回

月 日

〔　　〕 VS 〔　　〕

勝敗	勝ち・負け	ケガ	した・しない
勝率	%〜 %	スーパーヒット	回

月 日

〔　　〕 VS 〔　　〕

勝敗	勝ち・負け	ケガ	した・しない
勝率	%〜 %	スーパーヒット	回

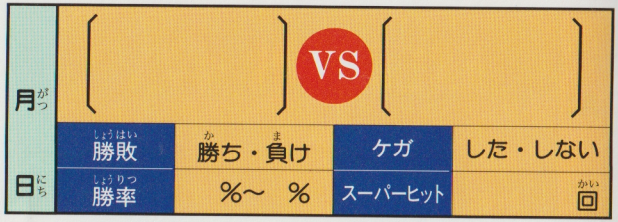
月
日
VS
勝敗
勝ち・負け
ケガ
した・しない
勝率
%～ %
スーパーヒット
回

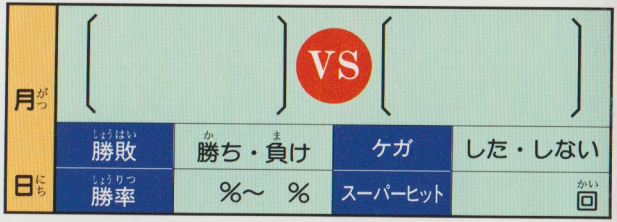
月
日
VS
勝敗
勝ち・負け
ケガ
した・しない
勝率
%～ %
スーパーヒット
回

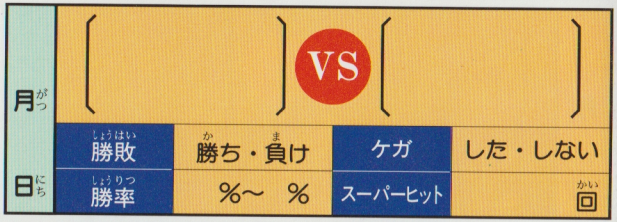
月
日
VS
勝敗
勝ち・負け
ケガ
した・しない
勝率
%～ %
スーパーヒット
回

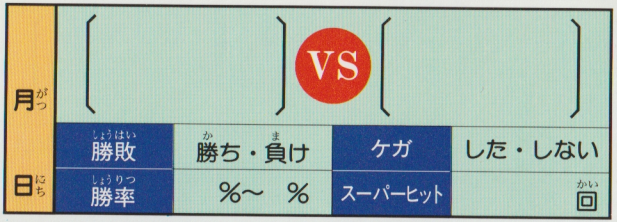
月
日
VS
勝敗
勝ち・負け
ケガ
した・しない
勝率
%～ %
スーパーヒット
回

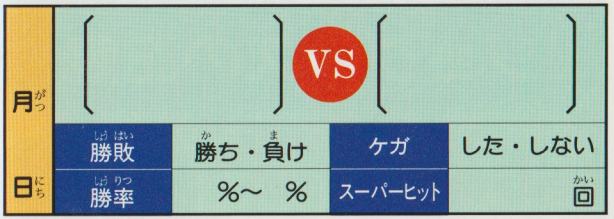
月
日
VS
勝敗
勝ち・負け
ケガ
した・しない
勝率
%～ %
スーパーヒット
回

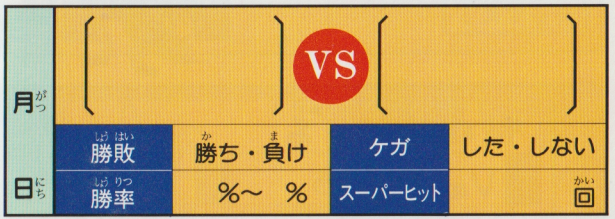
月
日
VS
勝敗
勝ち・負け
ケガ
した・しない
勝率
%～ %
スーパーヒット
回

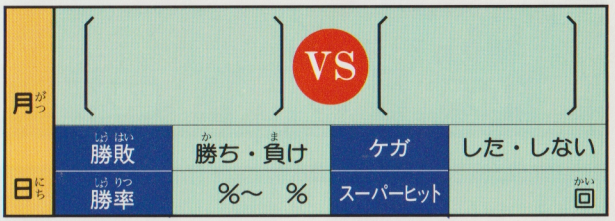
月
日
VS
勝敗
勝ち・負け
ケガ
した・しない
勝率
%～ %
スーパーヒット
回

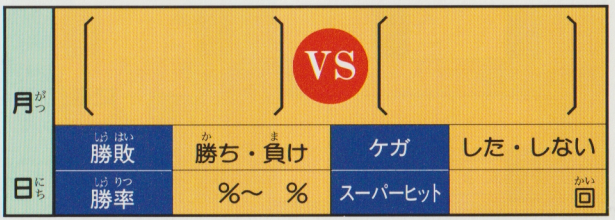
月
日
VS
勝敗
勝ち・負け
ケガ
した・しない
勝率
%～ %
スーパーヒット
回

デジモンペンデュラム2

ジョグレスの記録

ジョグレスをしたときの結果を記録する欄だよ。下の記入例を参考にして、キミのデジモンの記録を書きこもう。

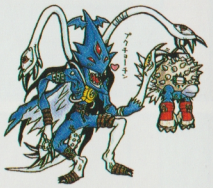

例

月 日

キミのデジモン名
属性 Va DP 25

JOGRES

相手のデジモン名
属性 Da DP 25

ホエーモン に進化！

ミスマッチ

月 日

属性 DP

JOGRES

属性 DP

に進化！

ミスマッチ

月 日

属性 DP

JOGRES

属性 DP

に進化！

ミスマッチ

月 日

属性 DP

JOGRES

属性 DP

に進化！

ミスマッチ

月 日

属性 DP

JOGRES

属性 DP

に進化！

ミスマッチ

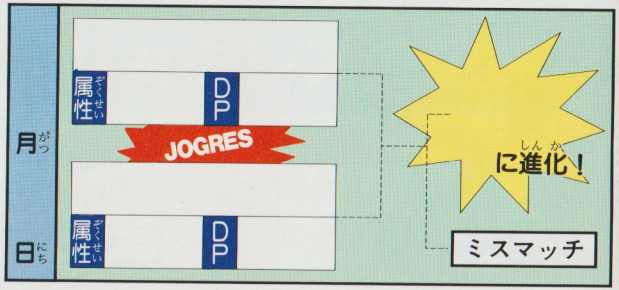
月
日
属性
DP
JOGRES
属性
DP
に進化！
ミスマッチ

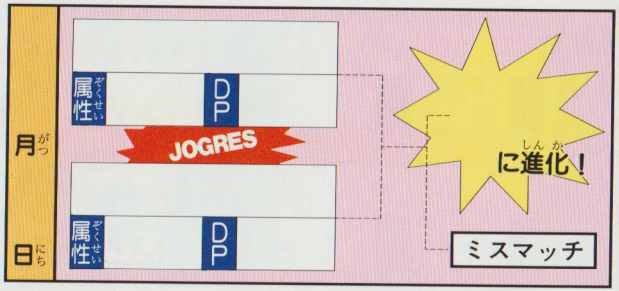
月
日
属性
DP
JOGRES
属性
DP
に進化！
ミスマッチ

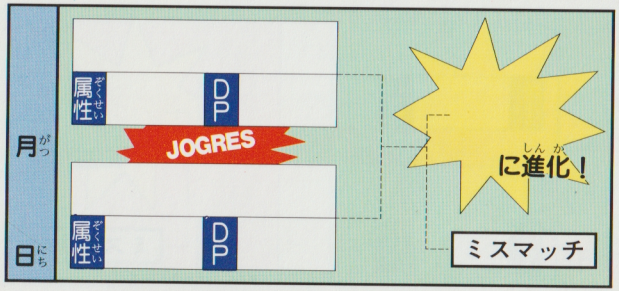
月
日
属性
DP
JOGRES
属性
DP
に進化！
ミスマッチ

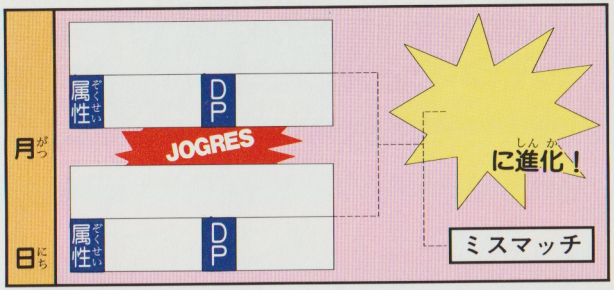
月
日
属性
DP
JOGRES
属性
DP
に進化！
ミスマッチ

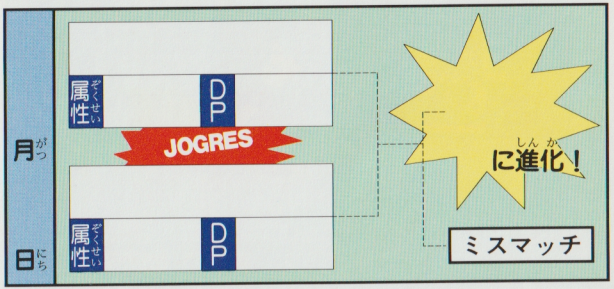
月
日
属性
DP
JOGRES
属性
DP
に進化！
ミスマッチ

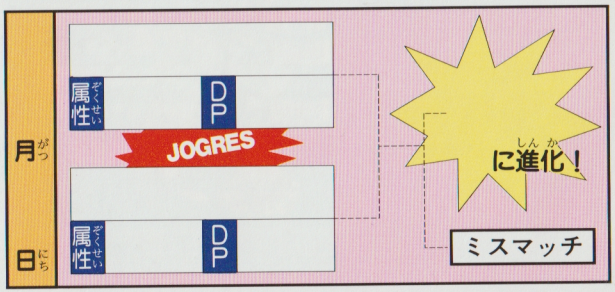
月
日
属性
DP
JOGRES
属性
DP
に進化！
ミスマッチ

BANDAI

デジモンウェブ

DIGIMON INTERNET COMMUNICATION

情報

インターネットを使ってデジモンの最新情報を入手しちゃおう！　自分の家や友だちの家にパソコンがあったら、下のアドレスにアクセスしてみてね。

情報満載！デジモンウェブ



これがウワサのホームページ『バンダイデジモンウェブ』。ここにはデジモンに関する情報がたくさん掲示されているぞ。

好きなページを選択！

情報盛りだくさんのウェブ島。新製品の情報やイベント情報、育成のヒントなどいろんなページがあるぞ。好きなページを選択して、上手に情報を入手しよう。



▲どんどん新しい情報が掲載されるぞ

「プレゼン島」に急げ!!



選択

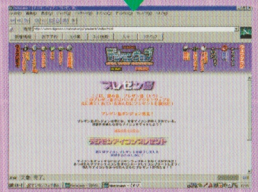

ウェブ島の近くにある「プレゼン島」に行くと、プレゼントが手に入るぞ。プレゼントは毎月変わるので早めにチェックしよう！

現在は特製のアイコンをプレゼント中だ!!

楽しいアイコンがいっぱい！



●デジモンホームページアドレス

http://www.digimon.channel.or.jp

デジモンペンデュラム2ディープセイバーズ大百科

STAFF

編集・構成／竹中 清・国松奈緒子(STUDIO HARD)
本文／国松奈緒子・桑木貴章（STUDIO HARD)
本文デザイン／半田浩一・久保田シンヤ（HANDAオフィス)
カバーデザイン／久保寺ひろし
協力／株式会社　バンダイ
イラストレーション／㈱WIZ（渡辺けんじ)
担当編集／阿部友良

この本に掲載された文章、写真、イラストについての責任はすべて小社にあります。

©BANDAI 1998

発　行　人　加納　将光
編　集　人　吉田　陽一
発　行　所　株式会社　勁文社
〒164-0012 東京都中野区本町3丁目32番15号
☎03-3372-3281(編集)・03-3372-3291(営業)
振替00190-8-13311番
写植・版下　株式会社　日東社
製　版　所　株式会社　NOAH
印　刷　所　株式会社　エンタープライズフジオー
製　本　所　明興製本工業株式会社

落丁、乱丁本は当社にておとりかえいたします。
発行日、定価はカバーに表示してあります。
©1999 Keibunsha Printed in Japan
ISBN4-7669-3138-6　C0076

郵便はがき

50円切手をはってください

164-0012

東京都中野区
本町3丁目32番15号
株式会社　勁文社

デジモンペンデュラム
2ディープセイバーズ大百科　係

氏名（しめい）

住所（じゅうしょ）　□□□-□□□□
都道府県（とどうふけん）

TEL

性別（せいべつ）　男・女

年齢（ねんれい）　歳（さい）

職業（しょくぎょう）・学年（がくねん）

デジモンペンデュラム2 ディープセイバーズ大百科

読者アンケート



★あなたのもっているデジモンに○をつけてください

デジタルモンスター Ver.1・Ver.2・Ver.3・Ver.4・Ver.5

デジモンペンデュラム ネイチャースピリッツ・ディープセイバーズ

★あなたの好きなデジモンキャラのベスト3を教えてください

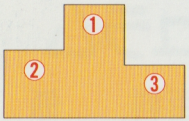

① (　　)

② (　　)

③ (　　)

★あなたのライバルのデジモンの名前を教えてください

ライバル　　モン

★あなたの考えたオリジナルの究極体を描いてください

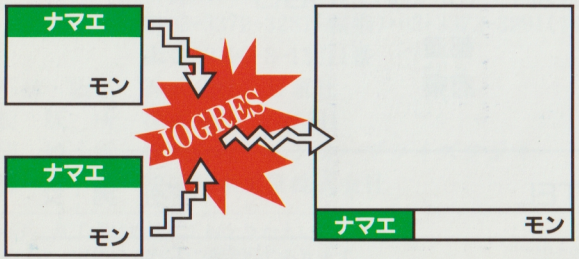

●ご協力ありがとうございました



観察日誌用シール



DIGIMONPENDULUM

デジモンペンデュラム

DEEP SAVERS

観察日誌用シール



©1999 Keibunsha Printed in Japan
©BANDAI 1998

なんでもおまかせ
Q&A!!

アイコンいただき!!
デジモンウェブ
最新情報!!

デジモングッズ
情報満載!!



好評発売中!!



全デジタルモンスター 大図鑑

B6判　本体860円

※表示価格は消費税抜きの価格です。
別途消費税が加算されます。

株式会社 勁文社 発行 平成11年2月15日 初版

ISBN4-7669-3138-6

C0076 ¥550E

9784766931389

●定価：本体550円＋税
©1999 Keibunsha Printed in Japan
©BANDAI 1998
1920076005503

